



組合だより

東京管工機材商業協同組合

スローガン

1. 適正利潤の確保
1. 取引改善の徹底
1. 工・製・販の協調
1. 組合認識の高揚
1. 環境保全の推進

【年頭所感】

令和2年の年頭にあたり謹んで新年のご挨拶を申し上げます。

皆様におかれましてはお気持ちも新たに良いお年をお迎えのことと心よりお慶び申し上げます。我が国の景気は輸出、機械設備投資に弱さが残り、企業収益も高い水準にありますが、製造業を中心に弱含んでいます。

しかしながら、個人消費の持ち直し、雇用情勢の改善が続くなかで、各種政策の効果もあり穏やかな回復が期待されます。

ただし、通商問題を巡る緊張、中国経済の先行き、英国のEU離脱の行方等、海外経済の動向の影響、金融資本市場の変動の影響に加え、消費税率引上げ後の消費者マインドの動向に留意する必要があります。

当業界にあっても政府が今後の成長分野として掲げる

「環境・エネルギー」「RF・中古住宅流通推進」「健康、快適」「安全、安心」「グローバル化」「地域の活性化」に「IT活用」を加えた7つのテーマに積極的に取り組んでいきたいと考えております。

さて、当組合の昨年の活動を振り返りますと、私どもは10の課題を掲げ役員一丸となり取り組んでまいりました。

1. 第51回管工機材・設備総合展の開催
2. 業界関連団体との連携（教科書委員会による冊子作成）
3. 工・販および製・販の連携（災害協定に伴う具体的活動の展開）
4. IT推進化への取り組み
5. 管工機材の将来を考える研究会の継続実施
6. 社員研修会の継続
7. 青年部活動の支援及び連携（親会と青年部の取り纏め委員会の設置）
8. 官公庁・中小企業団体との連携強化
9. 組合員の増強
10. 賛助会員の増強

上記テーマのうち、当組合最大の事業であります第51回管工機材・設備総合展につきましては、2019年6月11日(火)～13日(木)の3日間、青海展示棟Aホールで159社、343小間の出品と来場者数15,193名の規模で開催することができました。まことにありがとうございました。また昨年5月に発刊いたしました「管工機材の教科書」は皆様からのご好評を得、当初3,000冊作成いたしました。その後3,500冊増刷いたしました。

10月には次世代を担う青年部の主導で、初めての青年部合同研修会を開催いたしました。引続き業界発展のため力を尽くしてまいります。

新年にあたり関係各位の一層のご指導・ご鞭撻をお願い申し上げますと共に組合員、賛助会員並びに関係業界・団体の皆様のご繁栄を祈念申し上げまして年頭のご挨拶といたします。



東京管工機材商業協同組合
理事長 向山 英雄





東管協組 宮崎理事長 ご祝辞



田村常務理事 中締め



橋本顧問（管機連会長）乾杯



【1月8日定例理事会】

午後4時00分から東京ドーム「真砂の間」において、令和元年度第8回定例理事会が開催されました。

- 新年賀詞交歓会の式次第について
- 令和2年1月20日営業推進研修会の開催（橋本総業株ビル）について
組合員21名 賛助会員18名 参加予定
- 2020年5月26日通常総会の日程について
担当第4支部（明治記念館）
- 明治記念館が改修工事に入るため来年の総会会場と日程について
2021年5月17日
ハイアットリージェンシー東京へ見積りをとり、検討を進めております。
- 役員改選スケジュールについて



1月定例理事会



支部ニュース

【第3支部 支部旅行】

12月7～8日にかけて忘年会を兼ねた支部旅行を開催し、支部員13名が参加しました。

<1日目>

羽田空港に集合。飛行機で北九州空港に向かい、小倉名物の焼きうどんの昼食後にジャンボタクシーで移動し、「TOTOミュージアム」の見学。

小倉駅からは特急列車「ソニック号」で大分に向かい、その晩は「割烹にしおか」でフグ料理の懇親会。



<2日目>

大分県内を貸切バスで移動。炭酸泉で有名な「長湯温泉」へ立ち寄った後は、雄大な景色を眺めながら移動し、牧場直営のレストラン「町田バーネット牧場」にて豊後牛の昼食。

時間に余裕があったため、「九重“夢”大吊橋」を渡った後に大分空港へ向かい、飛行機で帰京しました。

この支部旅行は、ここ数年天候に恵まれています。今年も快晴の中での旅行でした。列車やバスでも懇親を深めるように段取りし、終始笑いと和やかさに満ちた旅行だったと思います。



特急ソニック号（883系）車内の様子



九重“夢”大吊橋を渡る前の集合写真撮影時の様子



TOTOミュージアムにて集合写真

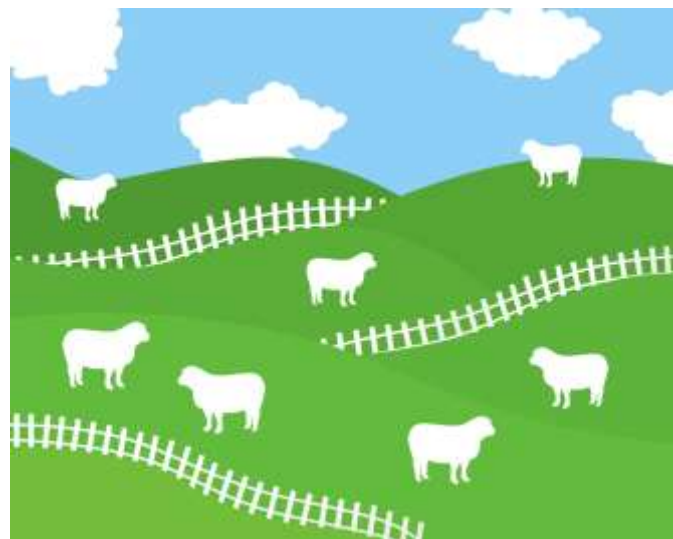

告知板

◇組合員

代表者変更 (令和2年1月)

- 有限会社オガワ機材 (第4支部)
新) 代表取締役 稲田 徹

◇賛助会員

住所変更 (令和元年5月)

- 兼工業株式会社
新住所：〒130-0021
東京都墨田区緑4-20-7
アステ21ビル5F
※電話番号・ファックス番号 変更無し

脱退 (令和元年11月6日)

- 株式会社群協製作所

脱退 (令和元年11月13日)

- 古河電気工業株式会社

訃報

◇組合員

- ・株式会社丸真商会 相談役会長 川渕勝義氏が病氣療養中のところ令和元年10月14日にご逝去されました (享年74歳)。心よりご冥福をお祈り申し上げます。

- ・高井管材株式会社 取締役社長 高井 隆氏が令和元年11月30日にご逝去されました。心よりご冥福をお祈り申し上げます。

◇関係団体

- ・三多摩管工事協同組合 前理事長 松田英行氏が病氣療養中のところ令和元年12月5日にご逝去されました (享年77歳)。心よりご冥福をお祈り申し上げます。



12月の景気動向

(2019年12月)

流通委員会
回収率 70.4%

1. 12月の売上高(前年同月比)

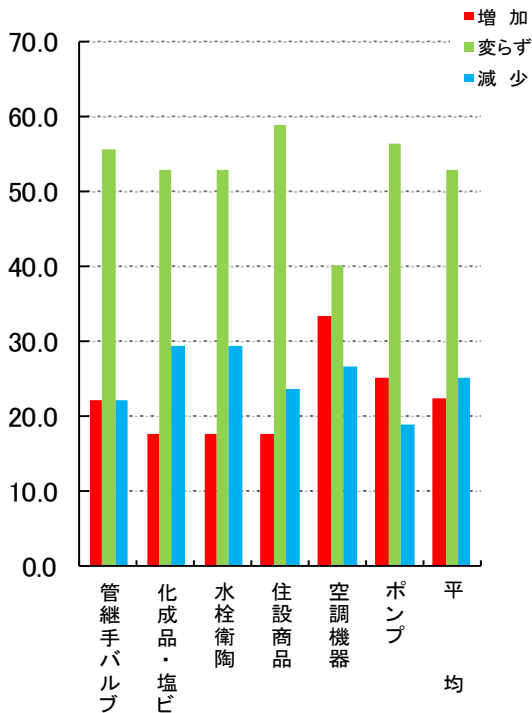

前年同月比金額増減率

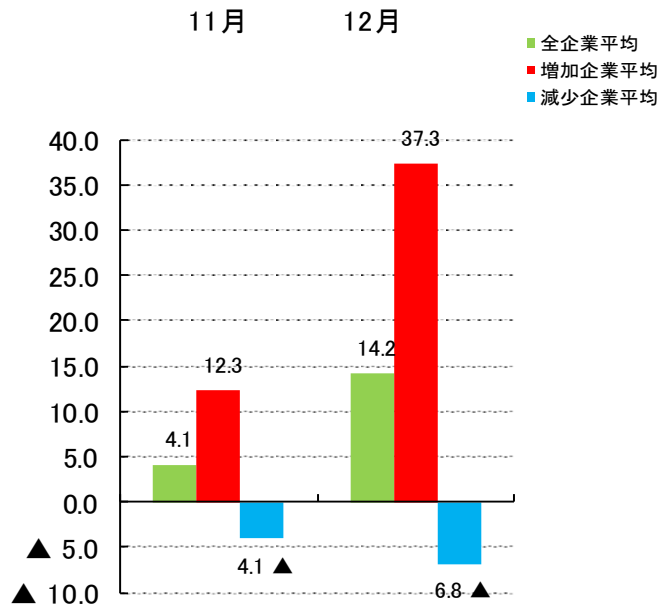

2. 12月の粗利益額(前年同月比)

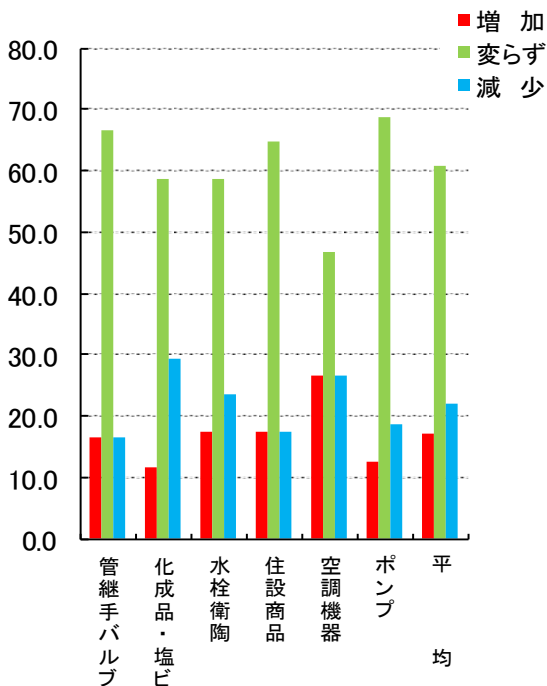

前年同月比金額増減率

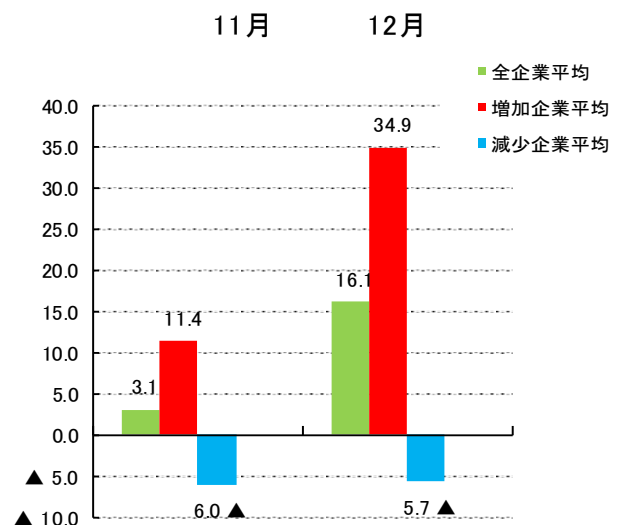

3. 12月の販売価格(前月比)

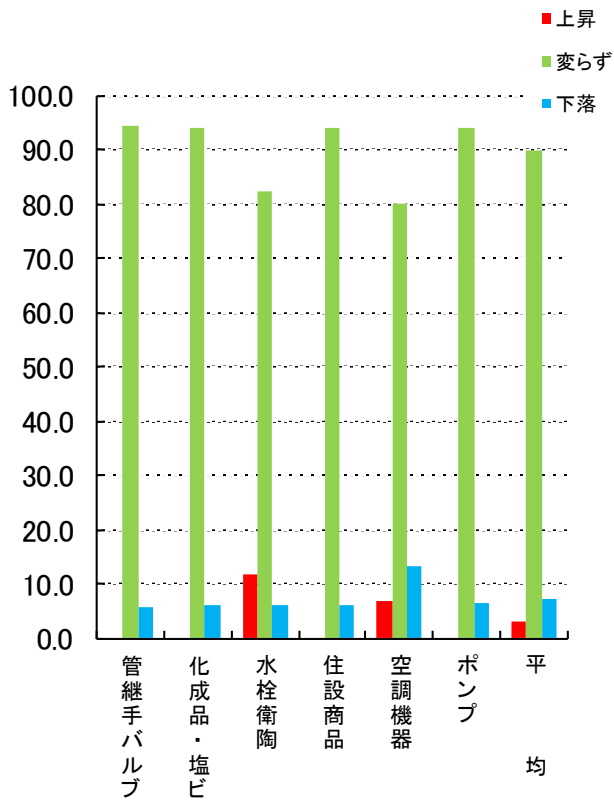

4. 12月の在庫増減状況(前月比)

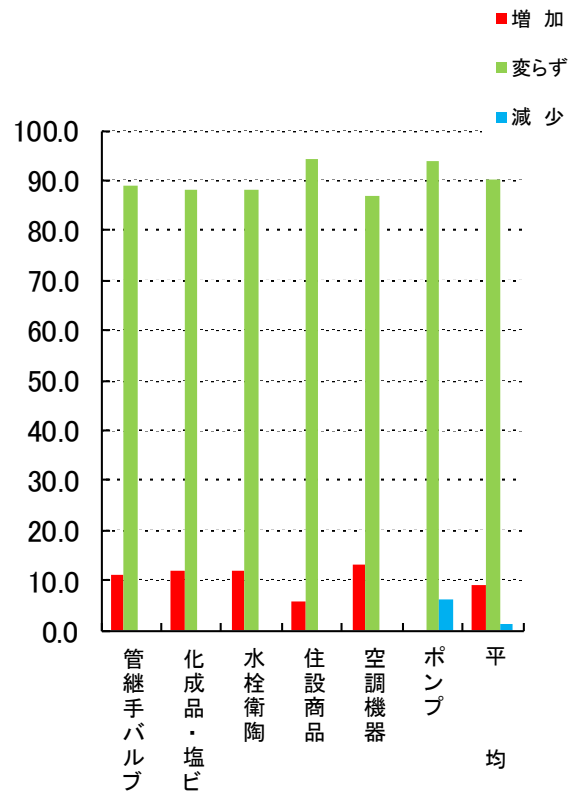

5. 11月に比べて12月の資金繰りは

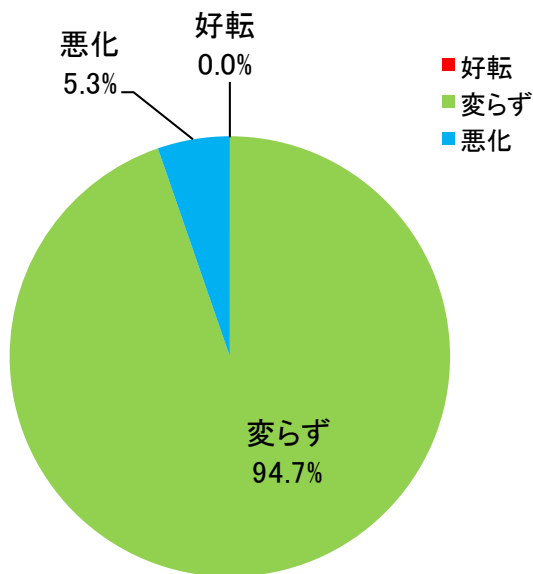

6. 12月の全般的な景気状況は

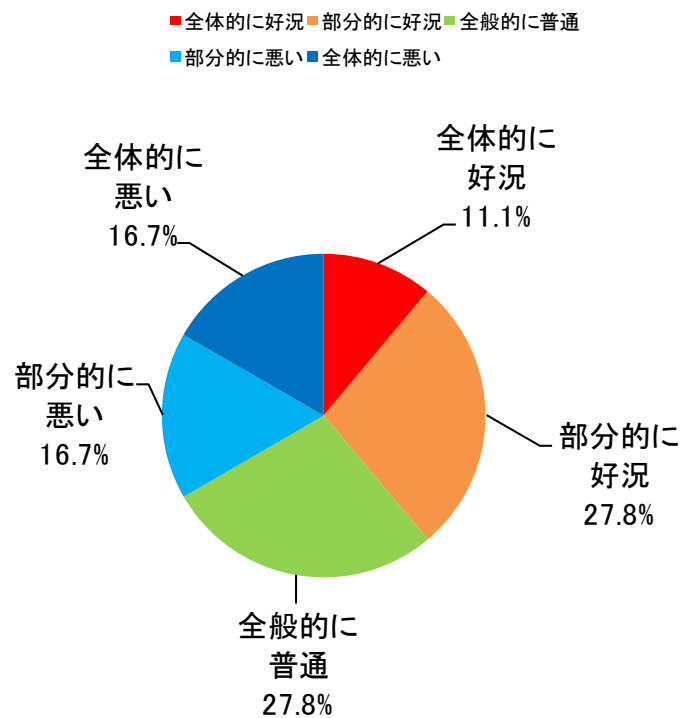

7. 景況全般推移

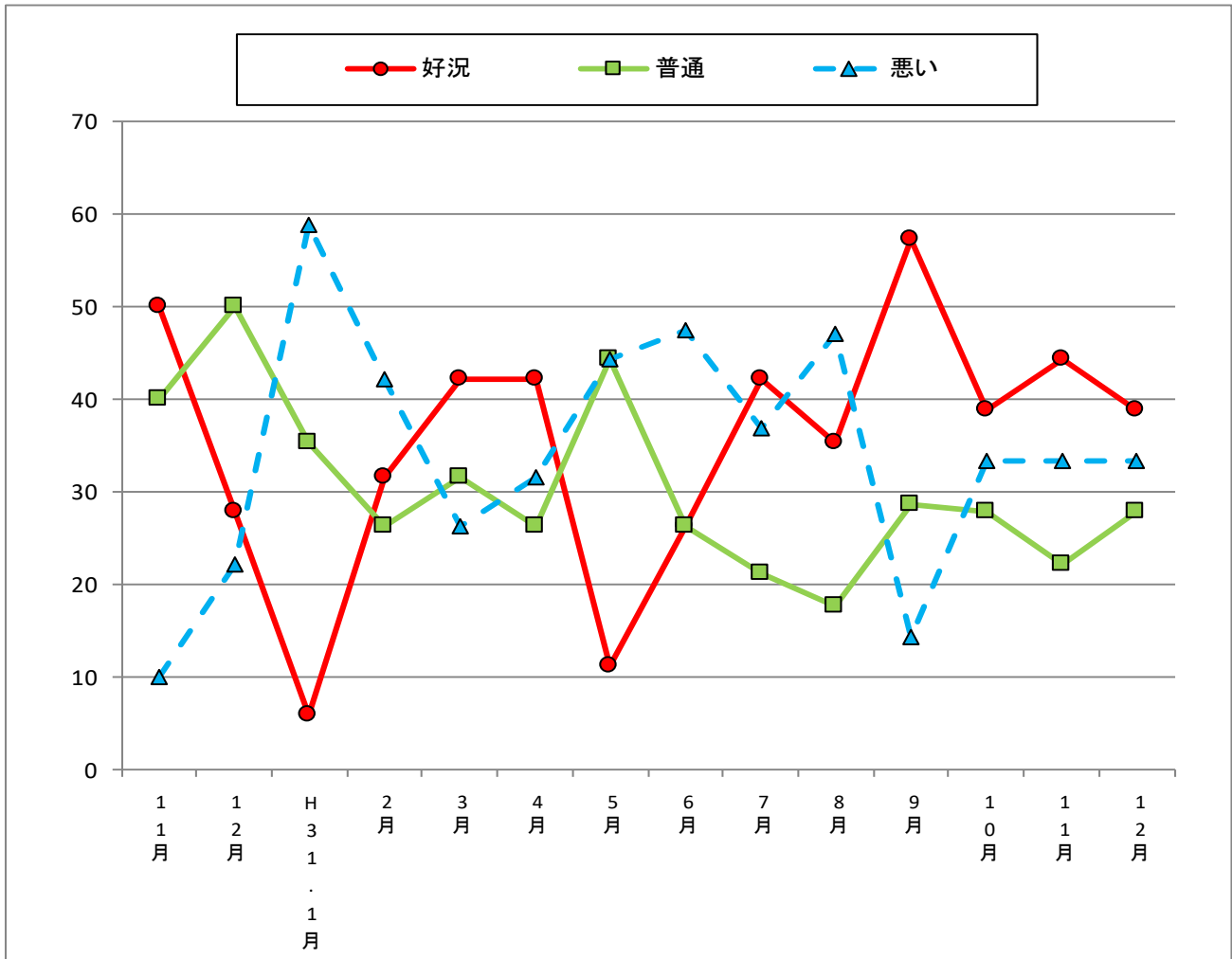

5段階の景況調査(全体的に好況、部分的に好況、普通、部分的に悪い、全体的に悪い)を3段階に集約(好況、普通、悪い)して傾向を捉えやすくしたもの。

8. 12月の回収条件(前月比)

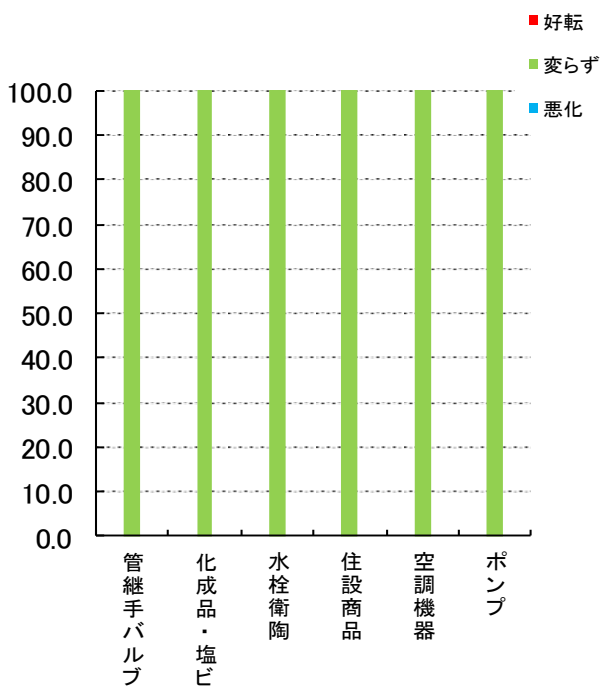

9. 12月の支払条件(前月比)

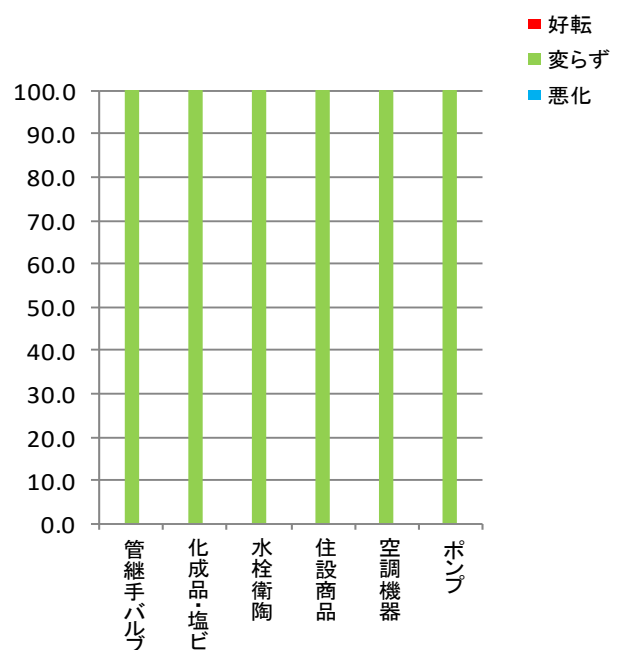



組合がおすすめる中小企業者のための

とうきょう共済 火災共済 のご案内

おすすめのポイント

- ① **非営利団体のためスリムな掛金で経費の削減** ※条件により異なる場合がございます。
- ② **万一のときも、共済金の支払いは迅速** ※事故の内容により、お時間を頂く場合があります。
- ③ **剰余金を還元** 決算の結果、剰余金が生じ、その契約が無事故の場合、利用分量配当で還元しております。
(平成25年度実績は、掛金の5%配当割戻し!)
- ④ **組合が窓口(代理所)ですので安心** 東京都火災共済協同組合は、中小企業等協同組合法に基づき設立された都内唯一の中小企業者のための共済組織です。

この機会にあなたの保険を見直しませんか？

火災共済の見積・相談、無料で行います。
とうきょう共済の担当者が、お伺いし分り易く説明致します。

<FAX送信票> ※下記の事項をご記入の上、お送り下さい

<input type="checkbox"/> 資料を送ってほしい <input type="checkbox"/> 加入の手続きをしたい <input type="checkbox"/> 説明を聞きたい <input type="checkbox"/> 見積りを送ってほしい <small>現在ご加入中の保険証書を、FAXにてお知らせ下されば、お見積りさせていただきます。</small>	貴社法人名(ご担当者名)	
	ご住所	
	TEL	FAX
<small>(個人情報の取扱に関する重要事項) 個人情報の取扱については法律を遵守すると共にその安全管理に努めています。詳細は当組合ホームページに掲載しています。</small>	ご加入中の保険の満期日	
	送付枚数	代理所番号
	合計 枚	29900

FAX 03-3545-8606

お電話でのご連絡・お問合せでも結構です。改めて担当者からご連絡させていただきます。

TEL 03-3542-0271 担当 大野まで



(個人情報の取扱に関する重要事項)
 とうきょう共済ご提供いただく個人情報の取扱について、個人情報の保護に関する法律を遵守すると共にその安全管理に努めています。

◆お問い合わせ先 とうきょう共済 東京都火災共済協同組合 〒104-0061 東京都中央区銀座2-10-18 東京都中小企業会館2階 TEL03-3542-0271 FAX03-3545-8606 http://www.tokyo-kyosai.or.jp/	◆取扱代理所 東京管工機材商業協同組合 東京都千代田区岩本町1-7-6 MURATOKU BUILDING 2F TEL 03-3866-9543 FAX 03-3851-7354
---	--

※個人・法人を問わずご契約いただけます。(従業員の方もご契約いただけます。)



サンリオピューロランド
休日 パスポート特別割引券
2020年3月31日までの休日のみ有効

大人 (15-64歳)	¥3,000
小児 (5-14歳)	¥2,000
シニア (65歳以上)	¥2,200

●当割引券を切り離してサンリオピューロランドチケット窓口にお出し下さい。
●「休日」とは土日祝日およびサンリオピューロランドの指定する学校休日 (2019年12月27日-2020年1月3日、2020年3月21日)は除く。●本券は1枚につき最大で有効 (2才以下のお子様は無料) ●ご来場前に営業時間をご確認ください。●遊園地はご来場をお待ちいただく場合がございます。

SPL 235C

サンリオピューロランド
シニア パスポート特別割引券
2020年3月31日まで有効

大人 (65歳以上)	¥2,200
シニア	¥1,900

●当割引券を切り離してサンリオピューロランドチケット窓口にお出し下さい。
●本券は1枚につき最大で有効 (2才以下のお子様は無料) ●ご来場前に営業日・営業時間をご確認ください。●遊園地はご来場をお待ちいただく場合がございます。●休園日不定休

SPL 235C

サンリオピューロランド (平日14時から) (休日15時から)
アフタヌーンパスポート特別割引券
2020年5月31日まで有効

大人 (15-64歳)	¥2,200
小児 (5-14歳)	¥1,500
シニア (65歳以上)	¥2,200

●当割引券を切り離してサンリオピューロランドチケット窓口にお出し下さい。
●「休日」とは土日祝日およびサンリオピューロランドの指定する学校休日 (2019年12月27日-2020年1月3日、2020年3月21日)は除く。●休園日不定休 ●本券は1枚につき最大で有効 (2才以下のお子様は無料) ●ご来場前に営業日・営業時間をご確認ください。●遊園地はご来場をお待ちいただく場合がございます。

SPL 225C

株式会社サンリオエンターテイメントより